



**FIȘĂ DE PREZENTARE ȘI DECLARAȚIE
pentru:**

**„POPAS DUMBRĂVIȚA”
sat Răstoaca, comuna Răstoaca, județul
Vrancea**



**TITULAR ACTIVITATE:
SC ZANDEEA TRADE SRL
Municipiul Focșani, Calea Moldovei, nr. 18A,
județul Vrancea**





FIȘĂ DE PREZENTARE ȘI DECLARAȚIE pentru obiectivul:
POPAS DUMBRĂVIȚA
TITULAR: ZANDEEA TRADE SRL

Denumirea lucrării: FIȘĂ DE PREZENTARE ȘI DECLARAȚIE

Obiectiv: Pensiune turistică

Amplasament: sat Răstoaca, comuna Răstoaca, județul Vrancea

Titular: SC ZANDEEA TRADE SRL

Elaborator: SC DIVORI PREST SRL

Certificat de atestare: Registrul național al elaboratorilor de studii pentru protecția mediului [www.mmediu.ro/poz. 68](http://www.mmediu.ro/poz.68)

Elaborator: SC DIVORI MEDIU EXPERT SRL

Certificat de atestare: Registrul național al elaboratorilor de studii pentru protecția mediului [www.mmediu.ro/poz. 761](http://www.mmediu.ro/poz.761)

Colectiv de elaborare:

Ionica DIMA

Oana SAVIN

Responsabil lucrare:

Ionica DIMA

Director General,

Volodea FECHETE



APRILIE 2020



FIȘĂ DE PREZENTARE ȘI DECLARAȚIE pentru obiectivul:
POPAS DUMBRĂVIȚA
TITULAR: ZANDEEA TRADE SRL

Cuprins

I.	DATE GENERALE.....	6
II.	DATE SPECIFICE ACTIVITĂȚII	6
2.1.	ACTIVITATEA DESFĂȘURATĂ.....	6
2.2.	DOTĂRI	11
2.3.	BILANȚUL DE MATERIALE.....	13
2.3.1.	CANTITĂȚILE DE MATERII PRIME, AUXILIARE ȘI COMBUSTIBILI, INTRATE/INTRATI ÎN PROCES	13
2.3.2.	PIERDERILE PE FAZE DE FABRICAȚIE SAU DE ACTIVITATE ȘI EMISIILE ÎN MEDIU (INCLUSIV DEȘEURI).....	13
2.3.3.	CANTITĂȚILE DE PRODUSE ȘI SUBPRODUSE REZULTATE	14
2.4.	UTILITĂȚI.....	14
2.4.1.	ALIMENTAREA CU APĂ	14
2.4.2.	EVACUAREA APELOR UZATE	15
2.4.3.	CLIMATIZAREA.....	15
2.4.4.	ALIMENTAREA CU ENERGIE ELECTRICĂ	17
III.	SURSE DE POLUANȚI ȘI PROTECȚIA FACTORILOR DE MEDIU.....	17
3.1.	PROTECȚIA CALITĂȚII APELOR	17
3.1.1.	SURSELE DE APE UZATE ȘI COMPUȘII ACESTOR APE.....	17
3.1.2.	STAȚIILE ȘI INSTALAȚIILE DE EPURARE SAU DE PREEPURARE A APELOR UZATE, RANDAMENTELE DE REȚINERE A POLUANȚILOR, LOCUL DE EVACUARE (EMISAR, CANALIZARE PUBLICĂ, CANALIZARE. PLATFORMĂ INDUSTRIALĂ).....	18
3.1.3.	POLUANȚII EVACUAȚI ÎN MEDIU SAU ÎN ALTE CANALIZĂRI PUBLICE ORI ÎN ALTE CANALIZĂRI (ÎN MG/L ȘI KG/ZI).....	18
3.2.	PROTECȚIA ATMOSFEREI	18
3.2.1.	SURSELE ȘI POLUANȚII PENTRU AER.....	18
3.2.2.	INSTALAȚIILE PENTRU COLECTAREA, EPURAREA ȘI DISPERSIA GAZELOR REZIDUALE ȘI A PULBERILOR	19
3.2.3.	POLUANȚII EVACUAȚI ÎN ATMOSFERĂ (ÎN MG/MC ȘI G/S).....	19
3.3.	PROTECȚIA ÎMPOTRIVA ZGOMOTULUI ȘI VIBRAȚIILOR	20
3.3.1.	SURSELE DE ZGOMOT ȘI DE VIBRAȚII.....	20
3.3.2.	DOTĂRILE, AMENAJĂRILE ȘI MĂSURILE DE PROTECȚIE ÎMPOTRIVA ZGOMOTULUI ȘI VIBRAȚIILOR.....	20
3.3.3.	NIVELUL DE ZGOMOT ȘI DE VIBRAȚII PRODUS.....	20





FIȘĂ DE PREZENTARE ȘI DECLARAȚIE pentru obiectivul:
POPAS DUMBRĂVIȚA
TITULAR: ZANDEEA TRADE SRL

3.4.	PROTECȚIA SOLULUI ȘI SUBSOLULUI.....	20
3.4.1.	SURSELE POSIBILE DE POLUARE A SOLULUI ȘI A SUBSOLULUI.....	20
3.4.2.	MĂSURILE, DOTĂRILE ȘI AMENAJĂRILE PENTRU PROTECȚIA SOLULUI ȘI A SUBSOLULUI.....	20
3.5.	PROTECȚIA ÎMPOTRIVA RADIAȚIILOR	21
3.5.1.	SURSELE DE RADIAȚII DIN ACTIVITATE	21
3.5.2.	DOTĂRILE, AMENAJĂRILE ȘI MĂSURILE PENTRU PROTECȚIA ÎMPOTRIVA RADIAȚIILOR	21
3.5.3.	NIVELUL RADIAȚIILOR EMISE ÎN MEDIU	21
3.6.	PROTECȚIA FONDULUI FORESTIER.....	22
3.6.1.	SITUAȚIA AFECTĂRII FONDULUI FORESTIER.....	22
3.6.2.	LUCRĂRILE ȘI MĂSURILE PENTRU DIMINUAREA ȘI ELIMINAREA IMPACTULUI NEGATIV PRODUS ASUPRA VEGETAȚIEI ȘI ECOSISTEMELOR FORESTIERE.....	22
3.7.	PROTECȚIA ECOSISTEMELOR, BIODIVERSITĂȚII ȘI OCROTIREA NATURII 23	
3.7.1.	SURSELE POSIBILE DE AFECTARE A ECOSISTEMELOR ACVATICE ȘI TERESTRE, A MONUMENTELOR NATURII, A PARCURILOR NAȚIONALE ȘI A REZERVAȚIILOR NATURALE	23
3.7.2.	MĂSURILE PENTRU PROTECȚIA ECOSISTEMELOR, BIODIVERSITĂȚII ȘI PENTRU OCROTIREA NATURII, ÎN GENERAL	24
3.8.	PROTECȚIA PEISAJULUI ȘI A ZONELOR DE INTERES TRADIȚIONAL	25
3.8.1.	MODUL DE ÎNCADRARE A OBIECTIVULUI ÎN PEISAJ	25
3.8.2.	MĂSURI ȘI AMENAJĂRI PENTRU PROTECȚIA PEISAJULUI ȘI A ZONELOR DE INTERES TRADIȚIONAL	25
3.9.	GESTIUNEA DEȘEURILOR	25
3.9.1.	SURSELE DE DEȘEURI, TIPURI, COMPOZIȚIE ȘI CANTITĂȚI DE DEȘEURI REZULTATE	25
3.9.2.	MODUL DE GOSPODĂRIRE A DEȘEURILOR; DEPOZITARE CONTROLATĂ, TRANSPORT, TRATARE, REFOLOSIRE, DISTRUGERE, INTEGRARE ÎN MEDIU, COMERCIALIZARE	27
3.10.	GESTIUNEA SUBSTANȚELOR ȘI PREPARATELOR PERICULOASE	27



FIȘĂ DE PREZENTARE ȘI DECLARAȚIE pentru obiectivul:
POPAS DUMBRĂVIȚA
TITULAR: ZANDEEA TRADE SRL

3.10.1. SUBSTANȚELE ȘI PREPARATELE PERICULOASE UTILIZATE/ DEȚINUTE, CANTITĂȚILE UTILIZATE/ DEȚINUTE ȘI FIȘELE DE SECURITATE ALE ACESTORA.....	27
3.10.2. MODUL DE GOSPODĂRIRE, MĂSURILE, DOTĂRILE ȘI AMENAJĂRILE PENTRU PROTECȚIA MEDIULUI	27
3.11. GESTIUNEA AMBALAJELOR.....	27
3.11.1. TIPURILE ȘI CANTITĂȚILE DE AMBALAJE FOLOSITE.....	27
3.11.2. MODUL DE GOSPODĂRIRE A AMBALAJELOR ȘI MĂSURI PENTRU PROTECȚIA MEDIULUI.....	28
3.12. ÎNCADRAREA ÎN PLANURILE DE URBANISM	28
3.12.1. MODUL DE ÎNCADRARE A OBIECTIVULUI ÎN CERINȚELE PLANURILOR DE URBANISM ȘI AMENAJARE A TERITORIULUI	28
3.13. PROTECȚIA AȘEZĂRILOR UMANE.....	28
3.13.1. DISTANȚA FAȚĂ DE AȘEZĂRILE UMANE, LOCALITĂȚILE ȘI POPULAȚIA EVENTUAL AFECTATĂ.....	28
3.13.2. MĂSURILE, DOTĂRILE ȘI AMENAJĂRILE PENTRU PROTECȚIA AȘEZĂRILOR UMANE.....	30
3.14. RESPECTAREA PREVEDERILOR CONVENȚIILOR INTERNAȚIONALE LA CARE ROMÂNIA A ADERAT.....	30
3.14.1. AMENAJĂRILE, DOTĂRILE ȘI MĂSURILE PENTRU RESPECTAREA CONVENȚIILOR INTERNAȚIONALE, A REGLEMENTĂRILOR COMUNITARE ȘI ALE ORGANISMELOR O.N.U. LA CARE ROMÂNIA A ADERAT	30
3.15. ALTE DATE ȘI INFORMAȚII PRIVIND PROTECȚIA MEDIULUI	30
3.16. RECONSTRUCȚIA ECOLOGICĂ	30
3.16.1. LUCRĂRI ȘI MĂSURI PENTRU REFACEREA MEDIULUI DETERIORAT, PRECUM ȘI PENTRU MENȚINEREA UNUI ECOSISTEM CORESPUNZĂTOR ÎN ZONĂ	30
3.17. MONITORIZAREA MEDIULUI	31
3.17.1. DOTĂRI ȘI MĂSURI PRIVIND INSTRUIREA PERSONALULUI, MANAGEMENTUL EXPLOATĂRII ȘI ANALIZA PERIODICĂ A PROPUNERII DE CONFORMARE PENTRU CONTROLUL EMISIILOR DE POLUANȚI, SUPRAVEGHEREA CALITĂȚII MEDIULUI ȘI MONITORIZAREA ACTIVITĂȚILOR DE PROTECȚIE A MEDIULUI	31
ANEXE – PIESE DESENATE.....	31





FIȘĂ DE PREZENTARE ȘI DECLARAȚIE pentru obiectivul:
POPAS DUMBRĂVIȚA
TITULAR: ZANDEEA TRADE SRL

I. DATE GENERALE

- ❑ **Denumirea unității:** S.C. ZANDEEA TRADE S.R.L.
Nr. înreg. ORC: J39/528/2011; Cod Unic de Înregistrare: 29195954
- ❑ **Adresa sediu:** municipiul Focșani, Calea Moldovei, nr. 18A, județul Vrancea
- ❑ **Amplasament:** sat Răstoaca, comuna Răstoaca, județul Vrancea
- ❑ **Numărul de telefon:** 0740494335
- ❑ **Numele persoanei de contact:** Ionica Dima – 0756 039 804
- ❑ **Administrator:** Zanfir Andreea;
- ❑ **Profilul principal de activitate:** Restaurante – CAEN Rev. 2: 5610
- ❑ **Profile secundare de activitate:** Alte servicii de cazare – CAEN Rev. 2: 5590
Hoteluri și alte facilități de cazare – CAEN Rev.2: 5510
- ❑ **Forma de proprietate:** privată, societate cu răspundere limitată
- ❑ **Regimul de lucru:**
 - **Restaurant:** Luni-Vineri: 10⁰⁰ - 22⁰⁰;
Sâmbătă și Duminică: 10⁰⁰-23⁰⁰;
Pe perioada verii programul se mărește cu o oră.
 - **Pensiune:** 24 ore/zi, 7 zile/săptămână, 365 zile/an.
- ❑ **Nr. angajați:** 17.

II. DATE SPECIFICE ACTIVITĂȚII

2.1. ACTIVITATEA DESEĂȘURATĂ

Activitatea desfășurată de ZANDEEA TRADE SRL pe amplasamentul punctului de lucru situat în sat Răstoaca, comuna Răstoaca, județul Vrancea este reglementată, din punct de vedere al protecției mediului, prin autorizația de mediu nr. 187 din 16.07.2012, emisă de către Agenția pentru Protecția Mediului Vrancea, valabilă până la 16.07.2022, transferată de la GENE IMPEX SRL către ZANDEEA TRADE SRL prin Decizia de transfer autorizație de mediu nr. 12/06.08.2019.

Motivul solicitării revizuirii autorizației de mediu

Motivul solicitării revizuirii autorizației de mediu nr. 187 din 16.07.2012, valabilă până la data de 16.07.2022, ce aparține SC ZANDEEA TRADE SRL conform deciziei de transfer a



FIȘĂ DE PREZENTARE ȘI DECLARAȚIE pentru obiectivul:
POPAS DUMBRĂVIȚA
TITULAR: ZANDEEA TRADE SRL

autorizației de mediu nr. 12 din 06.08.2019, este reprezentat de existența salonului de evenimente ce are un număr de 170 de locuri, terasa (folosită doar în sezonul cald) cu un număr de 170 de locuri și bazinului betonat vidanjabil, ce are o capacitate de 5 m³.

Activitățile desfășurate de S.C. ZANDEEA TRADE S.R.L. la punctul de lucru din sat Răstoaca, corespund din punctul de vedere al clasificării activităților din economia națională următoarelor coduri CAEN Rev.2 (conform certificatului constatator eliberat în baza declarației pe propria răspundere înregistrată sub nr. 30747 din 24.07.2019, anexat):

Tabelul nr. 1. Activități desfășurate la punctul de lucru – corespondența Rev. 2 – Rev. 1

Nr. crt.	Cod CAEN Rev. 2	Denumirea activității	Cod CAEN Rev. 1	Observații prevăzute în Ordinul nr. 1798/2007	Situația la ZANDEEA TRADE SRL
1.	4619	Intermedieri în comerțul cu produse diverse	5119	-	-
2.	4631	Comerț cu ridicata al fructelor și legumelor	5131* 5138*	-	-
3.	4690	Comerț cu ridicata nespecializat	5190	-	-
4.	4791	Comerț cu amănuntul prin intermediul caselor de comenzi sau prin internet	5261 5263*	-	-
5.	4941	Transporturi rutiere de mărfuri	6024*	Numai pentru substanțe, mărfuri și deșeuri periculoase	Nu este cazul
6.	5224	Manipulări	6311	-	-
7.	5510	Hoteluri și alte facilități de cazare similare	5510	Activitate supusă procedurii de emitere a autorizației de mediu	Cazarea este asigurată în camere de oaspeți și apartamente mobilate, se asigură servicii zilnice de curățenie și se oferă musafirilor o gamă de servicii suplimentare cum ar fi servicii de asigurare a hranei și băuturilor, parcare.



FIȘĂ DE PREZENTARE ȘI DECLARAȚIE pentru obiectivul:
POPAS DUMBRĂVIȚA
TITULAR: ZANDEEA TRADE SRL

8.	5520	Facilități de cazare pentru vacanțe și perioade de scurtă durată	5521* 5523*	-	-
9.	5590	Alte servicii de cazare	5523	Numai pentru sate de vacanță, pensiuni turistice, ferme agroturistice cu sursă proprie de alimentare cu apă potabilă și sisteme individuale de epurare corespunzătoare a apelor uzate	Foraj subteran H= 26 m, Q=2,0 l/s, Nhs= - 8,3 m, Nhd=- 8,6m
10.	5610	Restaurante	5530	>100 locuri	Capacitate: 450 locuri
11.	5621	Activități de alimentație (catering) pentru evenimente	5552	-	-
12.	5629	Alte servicii de alimentație n.c.a.	5551 5552	-	-
13.	5630	Baruri și alte activități de servire a băuturilor	5540	-	-
14.	6820	Închirierea și subînchirierea bunurilor imobiliare proprii sau închiriate	7020	-	-
15.	7739	Activități de închiriere și leasing cu alte mașini, echipamente și bunuri tangibile n.c.a.	7121* 7132* 7134	-	-

Activitatea desfășurată de ZANDEEA TRADE SRL la punctul de lucru situat în sat Răstoaca, comuna Răstoaca, județul Vrancea, care se supune procedurii de emitere a autorizației de mediu, în conformitate cu Anexa nr. 1 a Ordinului M.M.D.D. nr. 1798/2007 privind aprobarea Procedurii de emitere a autorizației de mediu sunt activitățile corespunzătoare codurilor CAEN Rev. 2: 5610 – Restaurante (CAEN 5530 Rev. 1) și 5590 - Alte servicii de cazare (CAEN 5523 Rev. 1).

Activitatea de restaurante – restaurantul „POPAS DUMBRĂVIȚA” – activitatea se desfășoară în restaurantul cu capacitatea totală de 110 locuri (12 mese x 6 locuri; 3 mese x 4 locuri; 1 masă x 8 locuri și 1 masă x 3 locuri) și constă în recepția produselor alimentare și băuturilor de la distribuitori autorizați, prepararea acestora și comercializarea produselor



FIȘĂ DE PREZENTARE ȘI DECLARAȚIE pentru obiectivul:
POPAS DUMBRĂVIȚA
TITULAR: ZANDEEA TRADE SRL

preparate în regim restaurant. Restaurantul cuprinde și un bar, unitatea având dotarea necesară pentru a prepara ceai și/sau cafea la cererea clienților aflați în tranzit pe amplasament. Popas Dumbrăvița deține de asemenea o sală de evenimente cu o capacitate totală de 170 de locuri și o terasă pentru sezonul cald, cu o capacitate de 170 de locuri.

Activitatea serviciilor de cazare – pensiunea turistică „POPAS DUMBRĂVIȚA” - activitatea se desfășoară la etajul și mansarda clădirii restaurantului, având 22 de locuri de cazare, în opt camere și 2 apartamente cu grup sanitar propriu, astfel:

- 8 camere cu pat dublu;
- 1 camere depozitare materiale necesare desfășurării activității de cazare.

Activitatea presupune cazarea pe termen scurt a clienților care participă la evenimente în cadrul restaurantului sau care se află în tranzit prin județul Vrancea.

În incinta pensiunii există o sală de recepție și o încăpere separate pentru obiectele de inventar și mijloacele tehnice folosite la igienizarea zilnică a spațiilor administrative, de cazare și anexe.

Lenjeriile de pat folosite de clienți sunt predate către o unitate specializată care asigura igienizarea echipamentelor.

ZANDEEA TRADE SRL are un total de 17 angajați la punctul de lucru situat în sat Răstoaca, comuna Răstoaca, județul Vrancea.

Obiectivul analizat este localizat în zona de sud-est a comunei Răstoaca, având, pentru punctul de acces – poartă, următoarele coordonate Stereo 70:

X: 463582.081m

Y: 681262.249 m

- Latitudine: 45°38'53.76"N,
- Longitudine: 27°19'28.11"E.

Amplasamentul studiat se învecinează cu:

- La Est: Pădurea Dumbrăvița;
- La Vest: Pădurea Dumbrăvița;
- La Nord: DN 23;
- La Sud: Pădurea Dumbrăvița.

Localizarea obiectivului în raport cu UAT sat Răstoaca este prezentată în imaginea de mai jos:



FIȘĂ DE ÎNCEPUTARE ȘI DECLARAȚIE pentru obiectivul:
POPAS DUMBRĂVIȚA
TITULAR: ZANDEA TRADE SRL

© 2015 Google LLC. Toate drepturile rezervate. Imaginile sunt furnizate de Google Earth și pot conține erori. Imaginile sunt furnizate de Google Earth și pot conține erori.



Plan de încadrare în raport cu UAT Râstoaca

Popas Dumbrașita amplasat în sat Râstoaca, comuna Râstoaca, județul Vrancea

Figura nr. 1. Localizarea obiectivului în raport cu UAT sat Râstoaca (Sursa: Google Earth)

FIȘĂ DE PREZENTARE ȘI DECLARAȚIE pentru obiectivul:
POPAS DUMBRĂVIȚA
TITULAR: ZANDEEA TRADE SRL

2.2. DOTĂRI

Clădiri (cu suprafața spațiilor ocupate)

Societatea ZANDEEA TRADE SRL își desfășoară activitatea, în baza contractului de vânzare-cumpărare nr. 3138/24.07.2019 încheiat cu SC GENE IMPEX SRL.

Obiectivul are o suprafață totală de teren de 3807 m², cu o împrejmuire perimetrală, accesul realizându-se din DN 23 (partea de Nord a amplasamentului).

ZANDEEA TRADE SRL își desfășoară activitatea într-o clădire cu regim tehnic de P+E+M, respectiv:

- clădire restaurant „DUMBRĂVIȚA”, cu regim de înălțime P, cu suprafața construită de 889,77 m², care cuprinde:
 - windfang,
 - zonă așteptare,
 - recepție;
 - birou
 - restaurant cu o capacitate de 110 locuri;
 - salon de evenimente cu o capacitate de 170 locuri și o suprafață de 530 m²;
 - bar;
 - bucătărie și anexă existentă cu o suprafață de 206 m² conform plan situație atașat;
 - holuri;
 - grupuri sanitare;
 - debara;
 - cameră depozitare materiale de curățenie;
 - vestiare;
 - depozit fructe;
 - depozit băuturi.
- clădire pensiune cu regim de înălțime E+M, cu suprafața construită de 226,11 m², la etaj și o suprafață de 214,62 m² la mansardă, ce cuprind:
 - opt camere de cazare;
 - două apartamente.
- terasă folosită doar în sezonul cald;
- locuri de parcare: 15.

FIȘĂ DE PREZENTARE ȘI DECLARAȚIE pentru obiectivul:
POPAS DUMBRĂVIȚA
TITULAR: ZANDEEA TRADE SRL

Camera centralei termice (anexa CT – P+M - C5 conform plan de situație atașat) este amplasată într-un spațiu separat în spatele clădirii principale, are o structură formată din pereți de cărămidă și o suprafață de 85 m².

Utilaje, instalații, mașini, aparate

Pentru desfășurarea activității în cadrul restaurantului, societatea dispune de următoarele dotări:

- mașini de gătit electrice;
- grătare cu rocă electrice;
- mașină rece de porționat;
- mașina caldă;
- banc refrigerare;
- hote electrice;
- bain_marie;
- aparat pentru fiert paste electric;
- friteuse electrice;
- congelatoare;
- frigidere;
- vitrine frigorifice;
- mașini spălat vase;
- aparatură audio-video;
- boiler electric;
- aspiratoare masă
- aparate de aer condiționat.

Pentru desfășurarea activității în cadrul pensiunii, societatea dispune de următoarele dotări:

- mobilier specific pentru activitatea de cazare;
- TV.



FIȘĂ DE PREZENTARE ȘI DECLARAȚIE pentru obiectivul:
POPAS DUMBRĂVIȚA
TITULAR: ZANDEEA TRADE SRL

Mijloace de transport utilizate în activitate

În activitate este folosită o mașină marca Dacia Docker-cu cameră frigorifică, pentru transport produse.

2.3. BILANȚUL DE MATERIALE

2.3.1. CANTITĂȚILE DE MATERII PRIME, AUXILIARE ȘI COMBUSTIBILI, INTRATE/INTRĂȚI ÎN PROCES

Materii prime

Aprovizionarea cu diferitele substanțe/materiale necesare desfășurării activității se face de la furnizori specializați, autorizați în vederea comercializării acestora.

În cadrul restaurantului se folosesc produse alimentare și băuturi alcoolice și nonalcoolice în cantități variabile, în funcție de specificul evenimentului organizat.

Materiale auxiliare

În activitatea de cazare desfășurată la punctul de lucru din sat Răstoaca, județul Vrancea, ZANDEEA TRADE SRL utilizează o serie de produse după cum urmează:

- inventar moale și lenjerii de pat – în funcție de necesități cu respectarea normelor de igienă impuse;
- detergenți – în funcție de necesități;
- agent frigorific R 404 A și R 410A –conținut în instalații (inclusiv în instalația de climatizare).

Combustibili

Dotările folosite în bucătăria restaurantului funcționează cu combustibil gazos. Acesta este asigurat din sursă proprie, respectiv un rezervor de aproximativ 9000 l amplasat în exteriorul clădirii.

2.3.2. PIERDERILE PE FAZE DE FABRICAȚIE SAU DE ACTIVITATE ȘI EMISIILE ÎN MEDIU (INCLUSIV DEȘEURI)

Din activitatea desfășurată în cadrul restaurantului, terasei și pensiunii „Dumbrăvița” nu se generează pierderi pe faze de fabricație.



FIȘĂ DE PREZENTARE ȘI DECLARAȚIE pentru obiectivul:
POPAS DUMBRĂVIȚA
TITULAR: ZANDEEA TRADE SRL

Tipurile și cantitățile de deșeuri generate din activitatea comercială sunt detaliate în subcapitolul 3.9. Gestiunea deșeurilor.

2.3.3. CANTITĂȚILE DE PRODUSE ȘI SUBPRODUSE REZULTATE

Nu este cazul.

Activitățile desfășurate de societate pe amplasamentul analizat se concretizează în activități de prestări servicii, prin:

- prepararea și servirea mesei pentru clienți;
- cazare pe termen scurt a persoanelor care se află în tranzit.

2.4. UTILITĂȚI

2.4.1. ALIMENTAREA CU APĂ

Alimentarea cu apă se realizează din sursă proprie, puț forat cu $H = 26$ m, $Q = 2$ l/s, $N_{hs} = 8,3$ m, $N_{hd} = 8,6$ m, conform autorizației de gospodărire a apei nr. 72/25.07.2018, emisă de SGA Vrancea.

Puțul este echipat cu o electropompă submersibilă tip Ebara, $Q_p = 5$ m³/h, $H_{ref} = 40$ mCA, $P = 1,2$ kW.

Aducțiunea apei de la foraj la rezervorul de înmagazinare se face prin conductă din PE HD, $D_n = 50$ mm. $L_{ad} = 25$ m. Înmagazinarea apei se face într-un rezervor din polistif îngropat, cu $V = 1$ m³.

Din rezervorul de înmagazinare apa este distribuită la consumatori prin intermediul unei rețele din PE HD, $D_n = 50 - 16$ mm, $L = 250$ m. Presiunea în rețea este menținută cu ajutorul a două pompe centrifuge orizontale de suprafață tip Pedrollo 2 CPm/25/140H, $Q_{ref} = 0-6$ m³/h, $H_{ref} = 54-24$ mCA, $P = 2 \times 1,1$ kW (230V), acționate în sistem hidrofor cu vas de expansiune $V = 100$ l, cu funcționare automată prin presostat electric.

Apa tehnologică este folosită la spălarea, stropirea suprafețelor.

Volume și debite de apă autorizate:

- $Q_{zi\ max} = 2,18$ m³/zi;
- $Q_{zi\ med} = 1,68$ m³/zi;
- $Q_{zi\ min} = 0,76$ m³/zi;
- $Q_{orar\ max} = 0,5$ m³/h;



FIȘĂ DE PREZENTARE ȘI DECLARAȚIE pentru obiectivul:
POPAS DUMBRĂVIȚA
TITULAR: ZANDEEA TRADE SRL

- Van max =0,79S mii m³;
- Van med =0,613 mii m³;
- Van min =0,277 mii m³.

Obiectivul este dotat cu extincitoare portabile, lăzi cu nisip potrivit planului de combatere a incendiilor.

2.4.2. EVACUAREA APELOR UZATE

Apele uzate menajere provenite de la grupurile sanitare, băi, dușuri, chiuvete, sunt preluate printr-o rețea de canalizare din PVC, Dn = 200-50m, L=250m și dirijate spre bazinul betonat vidanjabil cu V = 5 m³.

Apele uzate menajere provenite de la bucătăria restaurantului sunt trecute printr-un separator de grăsimi cu Q=2 l/s, V=1 m³ și descărcate în rețeaua de canalizare exterioară obiectivului.

Vidanjarea bazinului se realizează de către SC GMINA SERVEXIM SRL, conform contract atașat.

2.4.3. CLIMATIZAREA

Climatizarea restaurantului și pensiunii „POPAS DUMBRĂVIȚA”

Climatizarea restaurantului și pensiunii, în perioada de vară este asigurată de aparate de aer condiționat ce funcționează cu R 404A și R410 A

Încălzirea restaurantului și pensiunii Dumbrăvița, pe timpul iernii se realizează cu ajutorul a două centrale termice marca VIESSMANN VITOLIGNO 100, (80 kW fiecare) ce funcționează cu biocombustibil (lemne sau peleți). Acestea sunt utilizate simultan doar în situații deosebite.



**FIȘĂ DE PREZENTARE ȘI DECLARAȚIE pentru obiectivul:
POPAS DUMBRĂVIȚA
TITULAR: ZANDEEA TRADE SRL**



Figura nr. 2. Centralele termice care asigură încălzirea restaurantului

Pentru obținerea apei calde menajere se folosește un boiler cu capacitatea de 1000 l



Figura nr. 3. Boiler

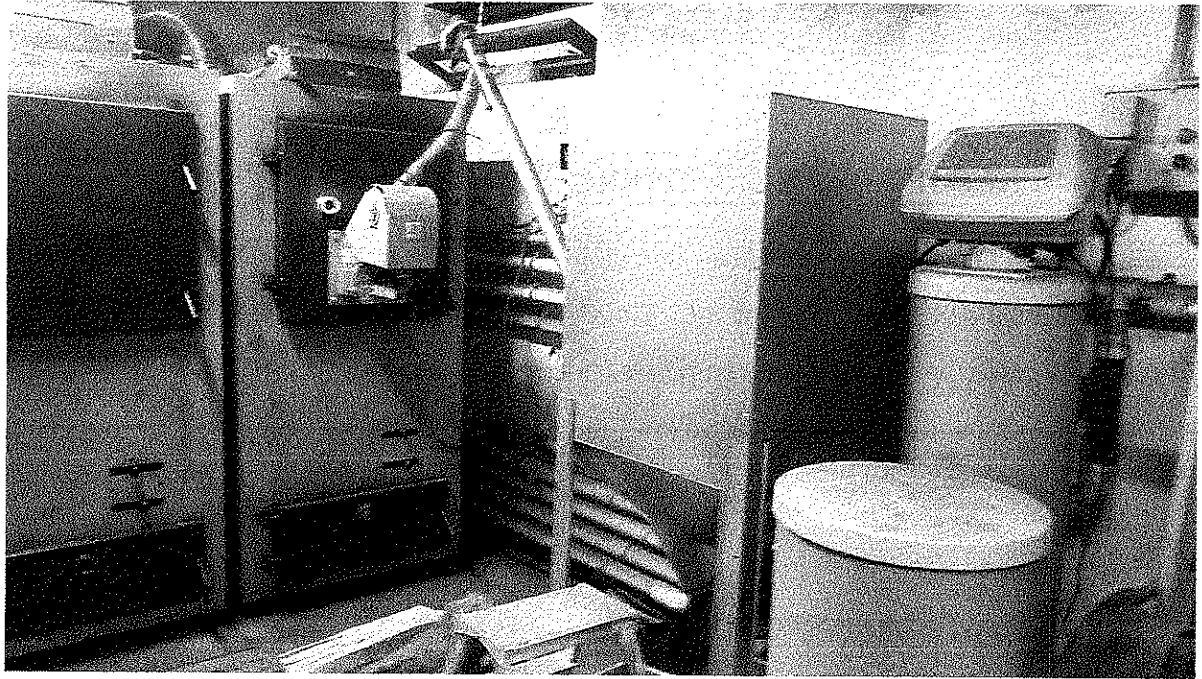

FIȘĂ DE PREZENTARE ȘI DECLARAȚIE pentru obiectivul:
POPAS DUMBRĂVIȚA
TITULAR: ZANDEEA TRADE SRL

Climatizarea în salonul de evenimente se realizează cu ajutorul unor aparate de aer condiționat.

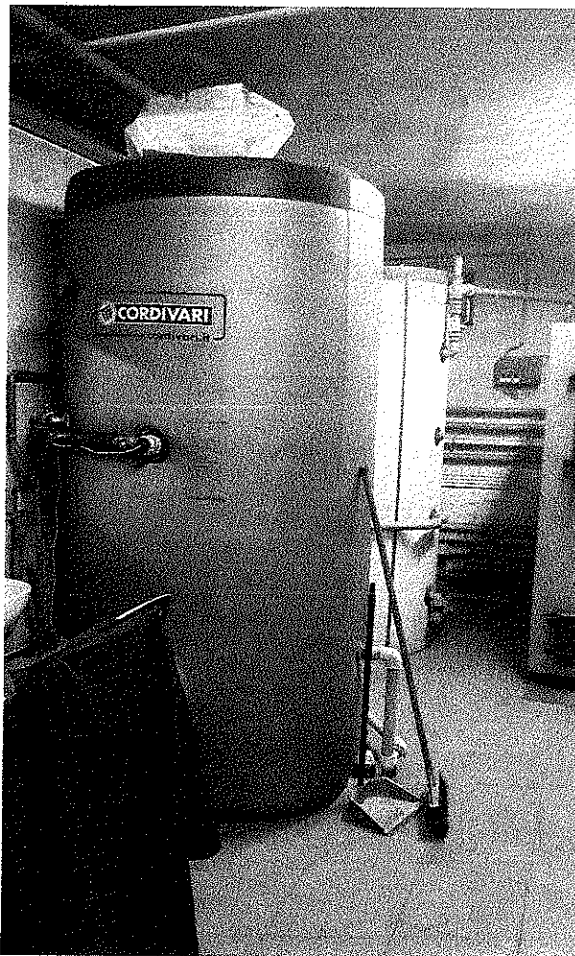
2.4.4. ALIMENTAREA CU ENERGIE ELECTRICĂ

Alimentarea cu energie electrică se face conform contractului nr. 17121911/19.11.2019 încheiat cu furnizorul de energie electrică S.C. TINMAR ENERGY S.A.

Pentru cazurile în care apar întreruperi accidentale ale alimentării cu energie electrică titularul activității dispune de un grup electrogen.



Figura nr. 4 Grup electrogen

Consumul lunar de energie electrică este de cca. 200 kWh.

III. SURSE DE POLUANȚI ȘI PROTECȚIA FACTORILOR DE MEDIU

3.1. PROTECȚIA CALITĂȚII APELOR

3.1.1. SURSELE DE APE UZATE ȘI COMPUȘII ACESTOR APE

Din activitatea desfășurată de ZANDEEA TRADE SRL la punctul de lucru situat în sat Răstoaca, comuna Răstoaca, județul Vrancea, rezultă:



FIȘĂ DE PREZENTARE ȘI DECLARAȚIE pentru obiectivul:
POPAS DUMBRĂVIȚA
TITULAR: ZANDEEA TRADE SRL

- **ape uzate menajere** – rezultate de la grupurile sanitare;
- **ape uzate tehnologice** – rezultate din igienizarea spațiilor restaurantului și pensiunii și de la spălarea vaselor/sticlăriei de la restaurant;
- **ape pluviale** – de pe acoperișurile clădirilor și de pe suprafețele betonate (ape considerate convențional curate) sunt direcționate prin rigole și pante pe spațiile vezi.

3.1.2. STAȚIILE ȘI INSTALAȚIILE DE EPURARE SAU DE PREEPURARE A APELOR UZATE, RANDAMENTELE DE REȚINERE A POLUANȚILOR, LOCUL DE EVACUARE (EMISAR, CANALIZARE PUBLICĂ, CANALIZARE PLATFORMĂ INDUSTRIALĂ)

Apele uzate de natură tehnologică provenite de la spălarea sticlăriei și a vaselor de la restaurant se descarcă într-un separator de grăsimi montat pe rețeaua internă de canalizare (de la chiuvete spre sifonul de pardoseală), apoi sunt evacuate în bazinul betonat vidanjabil.

3.1.3. POLUANȚII EVACUAȚI ÎN MEDIU SAU ÎN ALTE CANALIZĂRI PUBLICE ORI ÎN ALTE CANALIZĂRI (ÎN MG/L ȘI KG/ZI)

Poluanții evacuați bazinul vidanjabil al societății sunt specifici încărcării apelor uzate de tip menajer, respectiv: azot total, azotați, azotiți, fosfor total, fosfați, amoniu, CCO-Cr, CBO₅, suspensii, detergenți, substanțe extractibile.

3.2. PROTECȚIA ATMOSFEREI

3.2.1. SURSELE ȘI POLUANȚII PENTRU AER

Principalele surse de emisii de poluanți evacuați în aer, sunt surse fixe dirijate, și anume:

- **coșul de evacuare a gazelor arse de la centralele termice:** încălzirea spațiilor aferente restaurantului și pensiunii se realizează prin intermediul a două centrale termice ce funcționează cu biocombustibil (lemn sau peleți)-acestea sunt puse să funcționeze simultan doar în situații deosebite (h=14 m de la nivelul solului);
- **coșul de evacuare a aerului aferente sistemului de ventilație:** ventilația bucătăriei se realizează printr-un sistem de tubulatură, prin acesta se evacuează mirosurile specifice activității de preparare a mâncărurilor.



FIȘĂ DE PREZENTARE ȘI DECLARAȚIE pentru obiectivul:
POPAS DUMBRĂVIȚA
TITULAR: ZANDEEA TRADE SRL

3.2.2. INSTALAȚIILE PENTRU COLECTAREA, EPURAREA ȘI DISPERSIA GAZELOR REZIDUALE ȘI A PULBERILOR

Gazele arse rezultate în urma proceselor de ardere a gazelor naturale lemnului (sau peleișilor) în cele două centrale termice sunt evacuate în atmosferă printr-un coș de evacuare gaze arse, cu $h=14$ Mde la nivelul solului.

Sistemul de ventilație al restaurantului asigură evacuarea aerului din interior astfel:

- printr-un coș cu diametrul de 200 mm și înălțimea de 3 m – aferent bucătăriei;



Figura nr. 5. Coșul de evacuare a mirosurilor și aburului din bucătărie

3.2.3. POLUANȚII EVACUAȚI ÎN ATMOSFERĂ (ÎN MG/MC ȘI G/S)

Poluanții evacuați în atmosferă în urma arderii lemnului (sau a peleișilor) sunt:

- oxizii de azot;
- oxizii de sulf;
- monoxidul de carbon;
- pulberi.



**FIȘĂ DE PREZENTARE ȘI DECLARAȚIE pentru obiectivul:
POPAS DUMBRĂVIȚA
TITULAR: ZANDEEA TRADE SRL**

3.3. PROTECȚIA ÎMPOTRIVA ZGOMOTULUI ȘI VIBRAȚIILOR

3.3.1. SURSELE DE ZGOMOT ȘI DE VIBRAȚII

Obiectivul nu este o sursă importantă de poluare fonică și/sau de producere a vibrațiilor, însă poate produce disconfort prin activități care generează un zgomot redus, în limite admisibile (tranzitarea incintei de către mijloacele de transport ale clienților, operațiuni de încărcare – descărcare produse etc.)

3.3.2. DOTĂRILE, AMENAJĂRILE ȘI MĂSURILE DE PROTECȚIE ÎMPOTRIVA ZGOMOTULUI ȘI VIBRAȚIILOR

Nu este cazul.

3.3.3. NIVELUL DE ZGOMOT ȘI DE VIBRAȚII PRODUS

Nu s-au făcut determinări privind nivelul de zgomot produs.

3.4. PROTECȚIA SOLULUI ȘI SUBSOLULUI

3.4.1. SURSELE POSIBILE DE POLUARE A SOLULUI ȘI A SUBSOLULUI

Sursele posibile de poluare a solului sunt:

- scurgerile accidentale de carburanți sau lubrifianți în timpul funcționării mijloacelor auto ale clienților;
- stocarea temporară a diferitelor categorii de deșeuri pe suprafețe neamenajate.

3.4.2. MĂSURILE, DOTĂRILE ȘI AMENAJĂRILE PENTRU PROTECȚIA SOLULUI ȘI A SUBSOLULUI

Pentru a se evita poluarea solului și implicit a stratului acvifer, s-au prevăzut următoarele măsuri:

- deșeurile sunt colectate selectiv și în locuri special amenajate;



**FIȘĂ DE PREZENTARE ȘI DECLARAȚIE pentru obiectivul:
POPAS DUMBRĂVIȚA
TITULAR: ZANDEEA TRADE SRL**



Figura nr. 6 Pubele de colectare a deșeurilor

- pierderile accidentale de carburanți și/sau lubrifianți de la mijloacele auto care deserveșc activitatea sunt curățate imediat cu ajutorul absorbantilor biodegradabili.

3.5. PROTECȚIA ÎMPOTRIVA RADIAȚIILOR

3.5.1. SURSELE DE RADIAȚII DIN ACTIVITATE

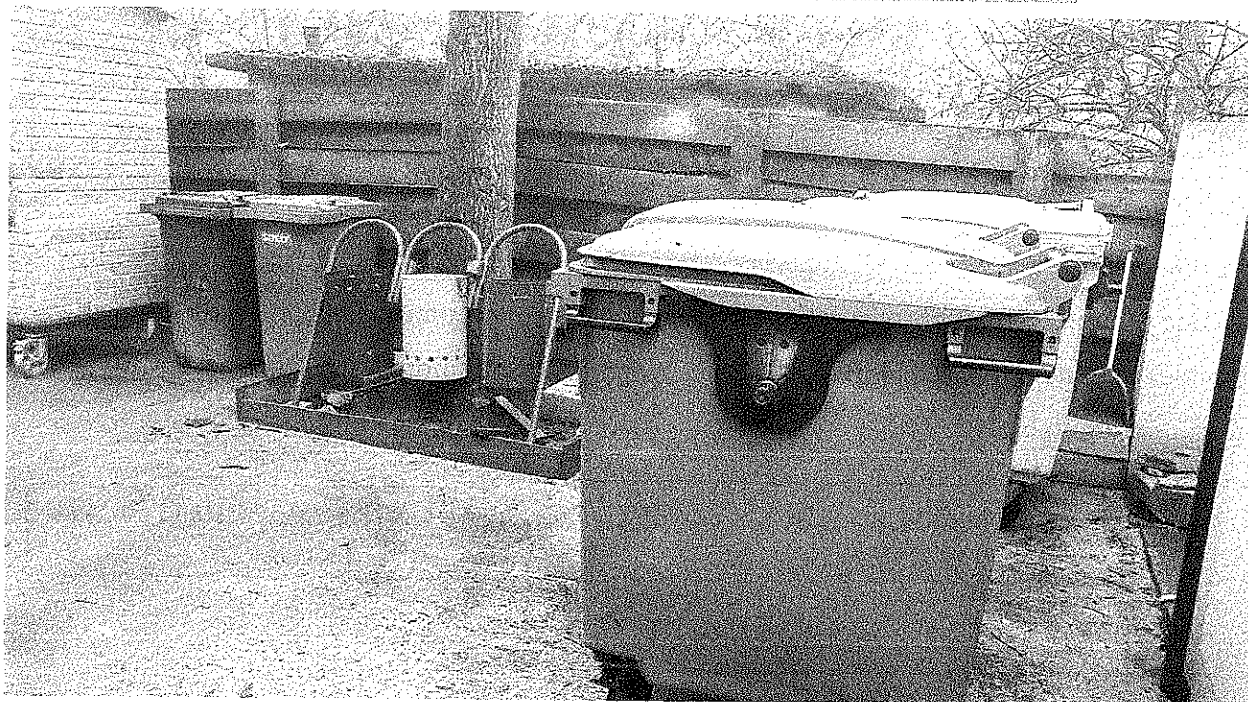
Din activitatea analizată nu rezultă radiații.

3.5.2. DOTĂRILE, AMENAJĂRILE ȘI MĂSURILE PENTRU PROTECȚIA ÎMPOTRIVA RADIAȚIILOR

Nu este cazul.

3.5.3. NIVELUL RADIAȚIILOR EMISE ÎN MEDIU

Nu este cazul.



**FIȘĂ DE PREZENTARE ȘI DECLARAȚIE pentru obiectivul:
POPAS DUMBRĂVIȚA
TITULAR: ZANDEEA TRADE SRL**

3.6. PROTECȚIA FONDULUI FORESTIER

3.6.1. SITUAȚIA AFECTĂRII FONDULUI FORESTIER

Integritatea fondului forestier național este reglementată de Legea nr. 46/2008– Codul Silvic, republicată, cu modificările și completările ulterioare, art. 34-47. Documentațiile de scoatere definitivă sau de ocupare temporară de terenuri din fondul forestier național se întocmesc conform Metodologiei privind scoaterea definitivă, ocuparea temporară și schimbul de terenuri și de calcul al obligațiilor bănești, aprobată prin Ordinul nr. 694/2016 al ministrului mediului, apelor și pădurilor, publicat în Monitorul Oficial al României, nr. 402 din 27.05.2016. Nu vor fi exercitate activități silvice.

Pensiunea Dumbrăvița este amplasată în pădurea Dumbrăvița, aceasta alături de Pădurea Neagră face parte din Rezervația Naturală Lunca Siretului și se află situată între Putna și Siret, în amonte de confluența celor două râuri. Este străbătută la nord de Putna, iar prin zona mediana este fragmentată de drumul DN 23 Focșani – Brăila.

Se întinde pe o suprafață de 240 de hectare și are o bogată rețea de ape freactice, influențată de debitul râurilor.

Desfășurarea activității pensiunii turistice Dumbrăvița nu va afecta fondul forestier, aceasta este construită de peste 50 de ani.

**3.6.2. LUCRĂRILE ȘI MĂSURILE PENTRU DIMINUAREA ȘI
ELIMINAREA IMPACTULUI NEGATIV PRODUS ASUPRA
VEGETAȚIEI ȘI ECOSISTEMELOR FORESTIERE**

Nu este cazul.



FIȘĂ DE PREZENTARE ȘI DECLARAȚIE pentru obiectivul:
POPAS DUMBRĂVIȚA
TITULAR: ZANDEEA TRADE SRL

3.7. PROTECȚIA ECOSISTEMELOR, BIODIVERSITĂȚII ȘI OCROTIREA NATURII

3.7.1. SURSELE POSIBILE DE AFECTARE A ECOSISTEMELOR ACVATICE ȘI TERESTRE, A MONUMENTELOR NATURII, A PARCURILOR NAȚIONALE ȘI A REZERVATIILOR NATURALE

Rezervația Naturală Lunca Siretului a fost declarată prin Legea 5/2000 privind aprobarea planului de amenajare a teritoriului național (Secțiunea III-zone protejate – Monitorul Oficial 152/12.IV.2000. Codul ariei protejate este 2827.

Rezervația include două trupuri de pădure, „Trupul Pădurea Neagră” cu suprafața de 259,8 ha și „Trupul Pădurea Dumbrăvița” cu suprafața de 177,8 ha.

Obiectivul analizat în prezenta lucrare se află în trupul Pădurea Dumbrăvița – această arie protejată este situată în zona de luncă a Putnei, în aval de confluența cu Râmna și are o suprafață totală de 239,3 ha.

Asociațiile vegetale sunt specifice zăvoaielor din zona de stepă, formate din plop alb, salcie, arin, salcâm și tei; în Pădurea Neagră și în Pădurea Dumbrăvița apar exemplare de *Quercus sp.* iar în subarboret, soc, păducel, verigariu, dracilă, curpen de pădure, măceș, salbă moale și salbă râioasă, lemn câinesc, mur; pe liziere apare sporadic porumbarul, cățina albă și cățina roșie.

Aria protejată Pădurea Dumbrăvița este străbătută de râul Putna, care în acest sector are un debit mediu multianual de 15 mc/s. Rețeaua bogată de ape freatice este puternic influențată în acest sector de regimul debitelor râului, astfel încât modificarea regimului hidrologic al apelor de suprafață din bazinul hidrografic al râului Putna este resimțită până în această zonă.

Conform fișei rezervației, speciile de interes conservativ sunt: *Capreolus capreolus*, *Erinaceus europaeus*, *Alcedo atthis*, *Ardea purpurea*, *Asio otus*, *Botaurus stellaris*, *Buteo buteo*, *Carduelis carduelis*, *Ciconia ciconia*, *Ciconia nigra*, *Coracias garrulus*, *Crex crex*, *Dendrocopos major*, *Egretta garzetta*, *Ixobrychus minutus*, *Milvus milvus*, *Parus major*, *Pica pica*, *Picus canus*, *Elaphe longissima*, *Elaphe quatuorlineata*, *Emys orbicularis*, *Lacerta agilis*, *Lacerta viridis*, *Bombina bombina*, *Hyla arborea*, *Aeshna viridis*, *Helix pomatia*, *Lucanus cervus*.



FIȘĂ DE PREZENTARE ȘI DECLARAȚIE pentru obiectivul:
POPAS DUMBRĂVIȚA
TITULAR: ZANDEEA TRADE SRL

**3.7.2. MĂSURILE PENTRU PROTECȚIA ECOSISTEMELOR,
BIODIVERSITĂȚII ȘI PENTRU OCROTIREA NATURII, ÎN
GENERAL**

Pentru speciile protejate de plante și animale sălbatice terestre, acvatice și subterane, care trăiesc atât în ariile naturale protejate, cât și în afara lor, sunt interzise:

a) orice formă de recoltare, capturare,ucidere, distrugere sau vătămare a exemplarelor aflate în mediul lor natural, în oricare dintre stadiile ciclului lor biologic;

b) perturbarea intenționată în cursul perioadei de reproducere, de creștere, de hibernare și de migrație;

c) deteriorarea, distrugerea și/sau culegerea intenționată a cuiburilor și/sau ouălor din natură;

d) deteriorarea și/sau distrugerea locurilor de reproducere ori de odihnă;

e) recoltarea florilor și a fructelor, culegerea, tăierea, dezrădăcinarea sau distrugerea cu intenție a acestor plante în habitatele lor naturale, în oricare dintre stadiile ciclului lor biologic;

f) deținerea, transportul, vânzarea sau schimburile în orice scop, precum și oferirea spre schimb sau vânzare a exemplarelor luate din natură, în oricare dintre stadiile ciclului lor biologic.

În vederea protejării tuturor speciilor de păsări, inclusiv a celor migratoare, sunt interzise:

a) uciderea sau capturarea intenționată, indiferent de metoda utilizată;

b) deteriorarea, distrugerea și/sau culegerea intenționată a cuiburilor și/sau ouălor din natură;

c) culegerea ouălor din natură și păstrarea acestora, chiar dacă sunt goale;

d) perturbarea intenționată, în special în cursul perioadei de reproducere sau de maturizare, dacă o astfel de perturbare este relevantă în contextul obiectivelor prezentei ordonanțe de urgență;

e) deținerea exemplarelor din speciile pentru care sunt interzise vânzarea și capturarea;

f) vânzarea, deținerea și/sau transportul în scopul vânzării și oferirii spre vânzare a acestora în stare vie ori moartă sau a oricăror părți ori produse provenite de la acestea, ușor de identificat.

Doborârea arborilor se va executa, doar dacă va fi necesară, în afara suprafețelor cu regenerare naturală sau artificială, pentru a se evita distrugerea ori vătămarea puietilor, de asemenea doborârea se va realiza pe direcții care să nu producă vătămări sau rupturi ale arborilor



FIȘĂ DE PREZENTARE ȘI DECLARAȚIE pentru obiectivul:
POPAS DUMBRĂVIȚA
TITULAR: ZANDEEA TRADE SRL

care rămân pe picior și se vor exploata numai arborii marcați și predați spre exploatare, și doar cu obținerea aprobărilor necesare.

3.8. PROTECȚIA PEISAJULUI ȘI A ZONELOR DE INTERES TRADIȚIONAL

3.8.1. MODUL DE ÎNCADRARE A OBIECTIVULUI ÎN PEISAJ

Obiectivul analizat este amplasat în extravilanul satului Răstoaca, comuna Răstoaca județul Vrancea, accesul pe amplasament se realizează din DN23.

Pe teritoriul comunei Răstoaca se află un obiectiv înscris în lista monumentelor istorice actualizată de Ministerul Culturii și Identității Naționale prin intermediul Institutului National al Patrimoniului, prin Ordinul nr. 2361/2010 pentru modificarea anexei nr. 1 la Ordinul ministrului culturii și cultelor nr. 2314/2004 privind aprobarea Listei monumentelor istorice, actualizată, și a Listei monumentelor istorice dispărute¹, respectiv Monumentul Eroilor, situat în centrul satului Răstoaca, dar este localizat la o distanță mare față de obiectivul analizat.

3.8.2. MĂSURI ȘI AMENAJĂRI PENTRU PROTECȚIA PEISAJULUI ȘI A ZONELOR DE INTERES TRADIȚIONAL

Nu este cazul.

Activitatea desfășurată nu afectează obiective de interes public, alte investiții, monumente istorice și de arhitectură, așezăminte, zone de interes tradițional.

3.9. GESTIUNEA DEȘEURILOR

3.9.1. SURSELE DE DEȘEURI, TIPURI, COMPOZIȚIE ȘI CANTITĂȚI DE DEȘEURI REZULTATE

Principalele surse de deșeuri și cantități de deșeuri rezultate din activitatea desfășurată la punctul de lucru Popas turistic Dumbrăvița sunt prezentate în tabelul de mai jos.

¹ Lista completă a monumentelor istorice este disponibilă pe site-ul Ministerului Culturii și Identității Naționale www.cultura.ro și <http://patrimoniu.gov.ro/ro/monumente-istorice/lista-monumentelor-istorice>.



FIȘĂ DE IDENTIFICARE ȘI DECLARAȚIE pentru obiectiv:
POPAS DUMBRĂVIȚA
TITULAR: ZANDEEA TRADE SRL

Tabelul nr. 2. Modul de gestionare a deșeurilor generate

Nr. Crt.	Sursa deșeurii	Tip deșeu	Cod deșeu ²	Cantitate prevăzută a fi generată	Mod de eliminare / valorificare a deșeurilor
1	Aprovizionare Restaurant Pensiune	Ambalaje de hârtie și carton	15 01 01	100 kg/an	Se colectează selectiv și se valorifică prin operatori autorizați
2	Aprovizionare Restaurant Pensiune	Ambalaje de materiale plastice	15 01 02	200 kg/an	Se colectează selectiv și se valorifică prin operatori autorizați
3	Aprovizionare Restaurant Pensiune	Ambalaje de sticlă	15 01 07	50 kg/an	Se colectează selectiv și se valorifică prin operatori autorizați
4	Restaurant	Deșuri biodegradabile de la bucătăria și cantine	20 01 08	50 kg/an	Se colectează selectiv și se valorifică prin operatori autorizați
5	Restaurant	Uleiuri și grăsimi comestibile uzate	20 01 25	50 kg/an	Se colectează selectiv și se valorifică prin operatori autorizați
6	Administrativ Restaurant Pensiune	Deșuri de echipamente electrice și electronice	20 01 36	10kg/an	Se colectează selectiv și se valorifică prin operatori autorizați
7	Administrativ Restaurant Pensiune	Tuburi fluorescente uzate	20 01 21*	5 kg/an	Se colectează selectiv și se valorifică prin operatori autorizați
8	Administrativ Restaurant Pensiune	Deșuri menajere	20 03 01	50 mc/an	Se colectează în pubele de plastic și sunt ridicate periodic de operator autorizat pentru depozitare finală la depozit conform

² Clasificarea și codificarea deșeurilor conform Deciziei 2014/955/UE din 18 decembrie 2014 de modificare a Deciziei 2000/532/CE de stabilire a unei liste de deșuri în temeiul Directivei 2008/98/CE a Parlamentului European și a Consiliului privind evidența gestiunii deșeurilor și pentru aprobarea listei cuprinzând deșeurile, inclusiv deșeurile periculoase

* deșeu periculos



FIȘĂ DE PREZENTARE ȘI DECLARAȚIE pentru obiectivul:
POPAS DUMBRĂVIȚA
TITULAR: ZANDEEA TRADE SRL

3.9.2. MODUL DE GOSPODĂRIRE A DEȘEURILOR; DEPOZITARE CONTROLATĂ, TRANSPORT, TRATARE, REFOLOSIRE, DISTRUGERE, INTEGRARE ÎN MEDIU, COMERCIALIZARE

Se va asigura colectarea selectivă a tuturor tipurilor de deșeuri generate pe amplasamentul analizat. Valorificarea și eliminarea acestora, în funcție de natura lor, se va face prin operatori economici autorizați.

3.10. GESTIUNEA SUBSTANȚELOR ȘI PREPARATELOR PERICULOASE

3.10.1. SUBSTANȚELE ȘI PREPARATELE PERICULOASE UTILIZATE/ DEȚINUTE, CANTITĂȚILE UTILIZATE/ DEȚINUTE ȘI FIȘELE DE SECURITATE ALE ACESTORA

În activitatea desfășurată de folosesc substanțe de tipul detergenților și dezinfectanților pentru suprafețe. Acestea sunt achiziționate în cantități mici și stocate în spații amenajate din cadrul pensiunii și restaurantului.

Toate produsele chimice necesare se achiziționează de la furnizori autorizați și sunt însoțite de fișe cu date de securitate.

3.10.2. MODUL DE GOSPODĂRIRE, MĂSURILE, DOTĂRILE ȘI AMENAJĂRILE PENTRU PROTECȚIA MEDIULUI

Detergenții și dezinfectanții folosiți sunt depozitați în încăperi aerisite, pe rafturi, conform indicațiilor din fișele cu date de securitate ale acestora.

3.11. GESTIUNEA AMBALAJELOR

3.11.1. TIPURILE ȘI CANTITĂȚILE DE AMBALAJE FOLOSITE

Nu este cazul. Nu se folosesc ambalaje în activitatea analizată.



**FIȘĂ DE PREZENTARE ȘI DECLARAȚIE pentru obiectivul:
POPAS DUMBRĂVIȚA
TITULAR: ZANDEEA TRADE SRL**

**3.11.2. MODUL DE GOSPODĂRIRE A AMBALAJELOR ȘI MĂSURI
PENTRU PROTECȚIA MEDIULUI**

Nu este cazul.

3.12. ÎNCADRAREA ÎN PLANURILE DE URBANISM

**3.12.1. MODUL DE ÎNCADRARE A OBIECTIVULUI ÎN
CERINȚELE PLANURILOR DE URBANISM ȘI AMENAJARE A
TERITORIULUI**

Conform P.U.Z. și Regulament Local de Urbanism aprobate.

3.13. PROTECȚIA AȘEZĂRILOR UMANE

**3.13.1. DISTANȚA FAȚĂ DE AȘEZĂRILE UMANE,
LOCALITĂȚILE ȘI POPULAȚIA EVENTUAL AFECTATĂ**

Popasul turistic Dumbrăvița este amplasat în extravilanul satului Răstoaca, comuna Răstoaca, județul Vrancea, în zona de de sud-est a UAT Răstoaca, categoria de folosință a terenului fiind curți-construcții.

Amplasamentul studiat se învecinează cu:

- La Est: Pădurea Dumbrăvița;
- La Vest: Pădurea Dumbrăvița;
- La Nord: DN 23;
- La Sud: Pădurea Dumbrăvița.

Obiectivul analizat este amplasat la o distanță de aproximativ 2 km față de cea mai apropiată locuință din satul Răstoaca.



FIȘĂ DE PREZENTARE ȘI DECLARAȚIE pentru obiectivul:

POPAS DUMBRĂVIȚA

TITULAR: ZANDEA TRADE SRL



Figura nr. 7. Distanța față de cea mai apropiată locuință (Sursa: Google Earth)

**FIȘĂ DE PREZENTARE ȘI DECLARAȚIE pentru obiectivul:
POPAS DUMBRĂVIȚA
TITULAR: ZANDEEA TRADE SRL**

**3.13.2. MĂSURILE, DOTĂRILE ȘI AMENAJĂRILE PENTRU
PROTECȚIA AȘEZĂRILOR UMANE**

Activitățile desfășurate nu vor avea efecte negative asupra așezărilor umane și nu se impun măsuri suplimentare de protecție a așezărilor umane sau a altor obiective de interes public.

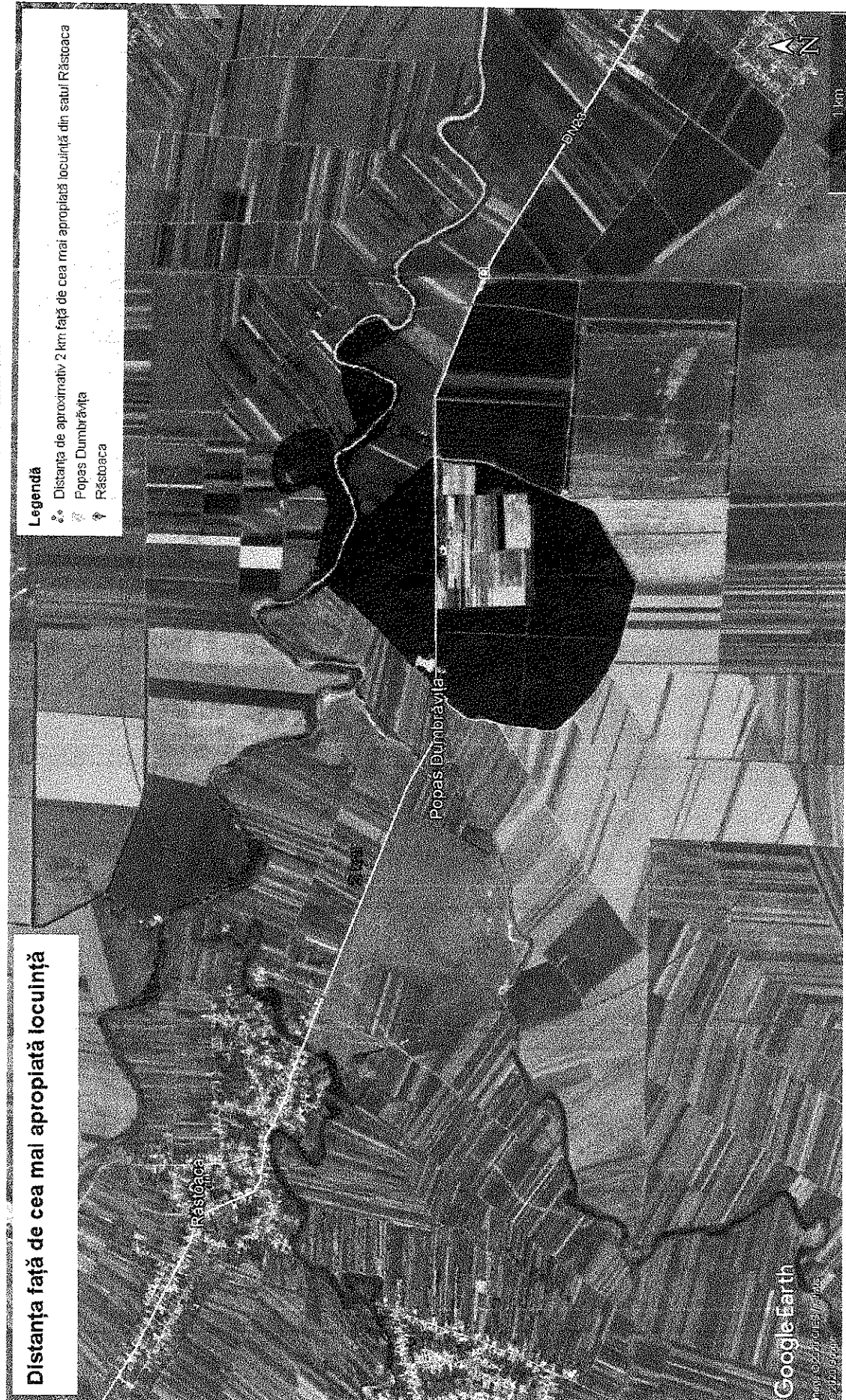
**3.14. RESPECTAREA PREVEDERILOR CONVENȚIILOR
INTERNAȚIONALE LA CARE ROMÂNIA A ADERAT**

**3.14.1. AMENAJĂRILE, DOTĂRILE ȘI MĂSURILE PENTRU
RESPECTAREA CONVENȚIILOR INTERNAȚIONALE, A
REGLEMENTĂRILOR COMUNITARE ȘI ALE
ORGANISMELOR O.N.U. LA CARE ROMÂNIA A ADERAT**

Nu este cazul.

**3.15. ALTE DATE ȘI INFORMAȚII PRIVIND PROTECȚIA
MEDIULUI**

Activitățile desfășurate de către ZANDEEA TRADE SRL la punctul de lucru situat în sat Răstoaca, comuna Răstoaca, județul Vrancea dar care nu se supun procedurii de emitere a autorizației de mediu, în conformitate cu Anexa nr. 1 a Ordinului ministrului mediului și dezvoltării durabile nr. 1798/2007, sunt cuprinse în certificatul constatator eliberat în baza declarației pe propria răspundere înregistrată sub nr. 30747 din 24.07.2019.

În certificatul constatator sunt incluse activități care nu se desfășoară pe amplasamentul punctului de lucru, respectiv:

- cod CAEN 5510 – Hoteluri și alte facilități de cazare similare.

3.16. RECONSTRUCȚIA ECOLOGICĂ

**3.16.1. LUCRĂRI ȘI MĂSURI PENTRU REFACEREA MEDIULUI
DETERIORAT, PRECUM ȘI PENTRU MENȚINEREA UNUI
ECOSISTEM CORESPUNZĂTOR ÎN ZONĂ**

Nu este cazul.



FIȘĂ DE PREZENTARE ȘI DECLARAȚIE pentru obiectivul:
POPAS DUMBRĂVIȚA
TITULAR: ZANDEEA TRADE SRL

3.17. MONITORIZAREA MEDIULUI

**3.17.1. DOTĂRI ȘI MĂSURI PRIVIND INSTRUIREA
PERSONALULUI, MANAGEMENTUL EXPLOATĂRII ȘI
ANALIZA PERIODICĂ A PROPUNERII DE CONFORMARE
PENTRU CONTROLUL EMISIILOR DE POLUANȚI,
SUPRAVEGHEREA CALITĂȚII MEDIULUI ȘI
MONITORIZAREA ACTIVITĂȚILOR DE PROTECȚIE A
MEDIULUI**

ZANDEEA TRADE SRL are proceduri interne prin care asigură instruirea periodică a personalului în acest domeniu. Monitorizarea factorilor de mediu se va realiza conform prevederilor impuse în actul de reglementare emis.

ANEXE – PIESE DESENATE



Se anexează prezentei lucrări:

- Certificat de înregistrare SC ZANDEEA SRL;
- Certificat constatator emis de către Oficiul Registrului Comerțului de pe lângă Tribunalul Vrancea la data de 26.07.2019;
- Autorizația de mediu nr. 187 din 16.07.2012, valabilă până la data de 16.07.2022, emisă de către Agenția pentru Protecția Mediului Vrancea;
- Decizie de transfer autorizație de mediu de la SC GENE IMPEX SRL către SC ZANDEEA TRADE SRL, nr. 12 din 06.08.2019, emisă de Agenția pentru Protecția Mediului Vrancea;
- Autorizația de gospodărire a apelor nr. 72/25.07.2018, emisă de Sistemul de Gospodărire a Apelor Vrancea;
- Autorizație de securitate la incendiu nr. 524/18.SU-VN/23.04.2018, emisă de Inspectoratul pentru Situații de Urgență „Anghel Saligny” al județului Vrancea;
- Document de înregistrare sanitară veterinară și pentru siguranța alimentelor pentru unitățile de vânzare cu amănuntul nr. VA 4223/05.08.2019, emis de Direcția Sanitară Veterinară și pentru Siguranța Alimentelor Vrancea;



FIȘĂ DE PREZENTARE ȘI DECLARAȚIE pentru obiectivul:
POPAS DUMBRĂVIȚA
TITULAR: ZANDEEA TRADE SRL

- Contract de vânzare cumpărare nr.2733 încheiat în data de 23.07.2029 între SC GENE IMPEX SRL și SC ZANDEEA TRADE SRL;
- Contract de furnizare a energiei electrice la consumator eligibil nr. 17121911 din 19.11.2019, încheiat cu SC „Electrica Furnizare” SA;
- Contract nr. 84 din 02.08.2019 de prestări servicii de colectare și transportare a deșeurilor pentru valorificare și reciclare prin unități de specialitate autorizate încheiat cu SC ENAL PETRICRIS SRL;
- Contract de prestări servicii pentru neutralizarea deșeurilor de origine animală și vegetală nr. 206/02.08.2019, încheiat cu SC ENAL PETRICRIS SRL;
- Contract prestări servicii de vidanjarie nr. 270/26.07.2019 încheiat cu SC GEMINA SERVEXIM SRL;
- Plan de situație;
- Plan etaj și mansardă;
- Plan anexă centrală termică;
- Plan de încadrare în zonă.

Elaborat: SC DIVORI PREST SRL		
SC DIVORI MEDIU EXPERT SRL		
Nume și prenume	Funcția	Semnătura
Elaborat:		
DIMA Ionica	Expert ecolog	
SAVIN Oana	Director Tehnic	
Verificat:		
DIMA Ionica	Expert ecolog	